

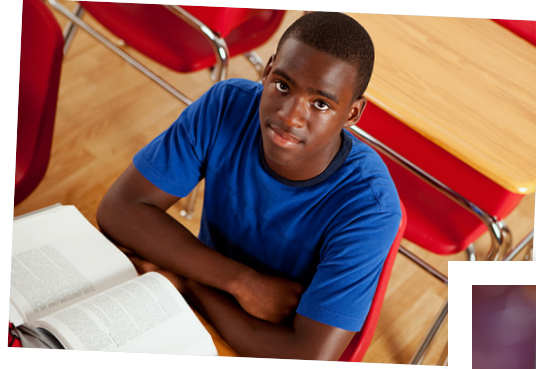

Adoption Subsidy

A program for children with special needs

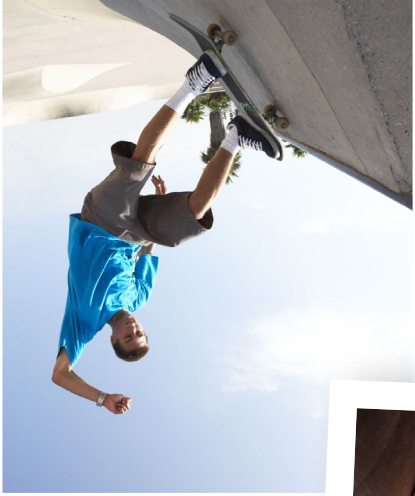

Subsidio de Adopción
Una Programa para Niños con Necesidades
Especiales



For more information, visit: www.azkidsneedu.gov



Equal Opportunity Employer/Program • Under Titles VI and VII of the Civil Rights Act of 1964 (Title VI & VII), and the Americans with Disabilities Act of 1990 (ADA), Section 504 of the Rehabilitation Act of 1973, the Age Discrimination Act of 1975, and Title II of the Genetic Information Nondiscrimination Act (GINA) of 2008; the Department prohibits discrimination in admissions, programs, services, activities, or employment based on race, color, religion, sex, national origin, age, disability, genetics and retaliation. The Department must make a reasonable accommodation to allow a person with a disability to take part in a program, service or activity. For example, this means if necessary, the Department must provide sign language interpreters for people who are deaf, a wheelchair accessible location, or enlarged print materials. It also means that the Department will take any other reasonable action that allows you to take part in and understand a program or activity, including making reasonable changes to an activity. If you believe that you will not be able to understand or take part in a program or activity because of your disability, please let us know of your disability needs in advance if at all possible. To request this document in alternative format or for further information about this policy, contact your local office; TTY/TDD Services: 7-1-1. • Free language assistance for Department services is available upon request.

CSO-1642 (3-18)

Para información adicional: www.azkidsneedu.gov



Programa y Empleador con Igualdad de Oportunidades • Bajo los Títulos VI y VII de la Ley de los Derechos Civiles de 1964 (Títulos VI y VII) y la Ley de Estadounidenses con Discapacidades de 1990 (ADA por sus siglas en inglés), Sección 504 de la Ley de Rehabilitación de 1973, Ley contra la Discriminación por Edad de 1975 y el Título II de la Ley contra la Discriminación por Información Genética (GINA por sus siglas en inglés) de 2008; el Departamento prohíbe la discriminación en la admisión, programas, servicios, actividades o empleo basado en raza, color, religión, sexo, origen, edad, discapacidad, genética y represalias. El Departamento tiene que hacer las adaptaciones razonables para permitir que una persona con una discapacidad participe en un programa, servicio o actividad. Esto significa por ejemplo que, si es necesario, el Departamento tiene que proporcionar intérpretes de lenguaje de señas para personas sordas, un establecimiento con acceso para sillas de ruedas o material con letras grandes. También significa que el Departamento tomará cualquier otra medida razonable que le permita a usted entender y participar en un programa o en una actividad, incluso efectuar cambios razonables en la actividad. Si usted cree que su discapacidad le impedirá entender o participar en un programa o actividad, por favor informenos lo antes posible de lo que usted necesita para acomodar su discapacidad. Para obtener este documento en otro formato u obtener información adicional sobre esta política, comuníquese con la oficina local; Servicios de TTY/TDD: 7-1-1. • Ayuda gratuita con traducciones relacionadas a los servicios del Departamento está disponible a solicitud del cliente.

CSO-1642 (3-18)

SUBSIDIO PARA ADOPCIÓN EN ARIZONA

Bienvenida al Programa de Subsidio para Adopción. Le agradecemos su interés por adoptar a un niño quien espera un hogar en Arizona. El programa de Subsidio de Adopción promueve la permanencia en las vidas de los menores con necesidades especiales y tiene como objetivo el apoyar la estabilidad a largo plazo de estos menores con sus familias adoptivas.

Mediante el programa de Subsidio para Adopción, los menores pueden tener derecho a recibir beneficios bajo el Título XIX, que ofrece servicios médicos, dentales y de salud mental. Además, también es posible que los menores tengan derecho a recibir pagos mensuales de subsidio de manutención, servicios de apoyo especiales y beneficios no recurrentes.

Los gerentes de casos del Subsidio para Adopción están a su

disposición para aconsejarle y ofrecerle apoyo para obtener recursos comunitarios, así como también interceder a favor de los niños.

Este folleto intenta contestar algunas de las preguntas más comunes sobre el Subsidio para Adopción. Sin embargo, cada menor es único/a.

Una vez que usted esté listo para adoptar, hable de las necesidades de su hijo con su trabajador de adopción para que le ayude a llenar la

solicitud y a registrar las necesidades de su hijo.

Para información adicional, por favor comuníquese con el Programa de Subsidio para Adopción al:

Unidad de Phoenix

Condados de Maricopa, Yuma, La

Paz, Mohave, Yavapai, Coconino, Navajo y Apache

1818 E. Sky Harbor Circle North, Suite 100

Phoenix, AZ 85034

Telephone 602-771-6470

Unidad de Tucson

Condados de Pima, Pinal, Gila,

Graham, Greenlee, Cochise y Santa Cruz

4201 S. Santa Rita Ave #105

Tucson, AZ 85714

Telefono 520-885-8002

ARIZONA ADOPTION SUBSIDY

Welcome to the Adoption Subsidy Program. Thank you for your interest in the adoption of Arizona's waiting children. The Adoption Subsidy Program promotes permanency for special needs children and supports the long term stability of these children with adoptive families.

Through the Adoption Subsidy Program children may be eligible to receive Title XIX benefits for medical, dental and mental health services. In addition, children may also be eligible to receive monthly maintenance subsidy payments, special support services and non-recurring benefits.

Adoption Subsidy case managers are available to provide consultation and support to assist parents in securing community resources and advocating on behalf of their children.

This booklet attempts to answer some of the most commonly asked questions about Adoption Subsidy. However each child is unique. Once you are ready to adopt, discuss your child's needs with your adoption worker for assistance in completing the application and documenting your child's needs.

For additional information, please contact the Adoption Subsidy Program at:

Phoenix Unit

Maricopa, Yuma, La Paz, Mohave,

Yavapai, Coconino, Navajo and Apache counties

1818 E. Sky Harbor Circle North, Suite 100

Phoenix, AZ 85034

Telephone 602-771-6470

Tucson Unit

Pima, Pinal, Gila, Graham,

Greenlee, Cochise and Santa Cruz counties

4201 S. Santa Rita Ave #105

Tucson, AZ 85714

Telephone 520-885-8002

Table of Contents

Eligibility	1
Types of Subsidy	2
Health Care	2
Maintenance Subsidy	3
Special Services Subsidy	5
Non-recurring Adoption Expenses	7
Application Process	7
Adoption Subsidy for a child who lives outside of Arizona	8
Annual Review	9
Case Management	9
Appeals	10
Tax Credit	10

Admisibilidad	1
Tipos de Subsidio	2
Cobertura médica	2
Subsidio de Manutención	3
Subsidio para Servicios Especiales	5
Gastos de Adopción No-recurrentes	7
Proceso de solicitud	8
Subsidio para Adopción para un menor que vive fuera de Arizona	9
Revisión Anual	9
Manejo de caso	9
Apelaciones	10
Crédito tributario	10

El Programa de subsidio para adopción, proporcione apoyo posterior a la adopción para los menores con necesidades especiales quienes fueron adoptados del programa de crianza temporal. El Programa de Subsidio para Adopción apoya los esfuerzos del Departamento de Seguridad de Niños (DCS por sus siglas en inglés) para proporcionar colocaciones adoptivas para los menores cuyos padres biológicos no pueden cuidar de ellos, para que asegure que no se considere a ningún menor bajo la crianza temporal que no puede adoptarlo a base solamente de sus necesidades especiales.

ADMISIBILIDAD

Un menor tiene derecho a recibir el subsidio para adopción si él o ella: está bajo el cuidado y custodia departamental o de agencia acreditada para la colocación de menores en Arizona; el menor no se le puede ni debe devolver al menor bajo el cuidado de sus padres biológicos; se ha realizado un esfuerzo razonable pero no exitoso para colocar al menor con padres adecuados sin proporcionar asistencia para adopción a menos que no sería a sus mejores intereses del menor debido a tales factores como la existencia de enlaces emocionales significativas con los futuros padres adoptivos mientras lo cuidaron cuando estaba bajo crianza temporal; el Estado ha determinado que uno de las necesidades especiales existen debido a lo que es razonable concluir que no se puede colocar al menor con padres adoptivos sin proporcionar asistencia adoptiva:

1. una discapacidad física, mental o del desarrollo;
2. disturbio emocional;
3. riesgo alto de enfermedad física o mental que puede resultar en una condición debilitante;
4. alto riesgo de una discapacidad del desarrollo que puede resultar en una condición debilitante;
5. tiene seis años o más de edad al momento de la solicitud de subsidio para adopción;
6. relación hermanos cuando tal factor impide la colocación adoptiva del menor;
7. factores raciales o étnicos, cuando tal(es) factor(es) impide(n) la colocación adoptiva del menor; y
8. riesgo alto de disturbio emocional severo si le privan del cuidado de sus madre/padre sustituto o parente conforme al diagnóstico de una psiquiatra o psicólogo.

The Adoption Subsidy Program provides post adoption support for children with special needs who are adopted from foster care. The Adoption Subsidy Program supports the efforts of the Department of Child Safety (DCS) to provide permanent adoptive placements for children who cannot be cared for by their birth parents, to ensure that no foster child is considered unadoptable solely because of his or her special needs.

ELIGIBILITY

A child is eligible for adoption subsidy if he or she:

- is in the care and custody of the department or of a licensed child placing agency in Arizona;
- the child cannot or should not be returned to the care of the birth parents;
- a reasonable, but unsuccessful, effort has been made to place the child with appropriate parents without providing adoption assistance unless it would not be in the best interest of the child because of such factors as the existence of significant emotional ties with prospective adoptive parents while their care as a foster child;
- the State has determined that one of the following special needs exists because of which it is reasonable to conclude the child cannot be placed with adoptive parents without providing adoption assistance:
 1. physical, mental or developmental disability;
 2. emotional disturbance;
 3. high risk of physical or mental disease that may result in a debilitating condition;
 4. high risk of developmental disability that may result in a debilitating condition;
 5. age six or older at the time of application for adoption subsidy;
 6. sibling relationship when such factor impedes the child's adoptive placement;
 7. racial or ethnic factors when such factor(s) impede the child's adoptive placement; and
 8. high risk of severe emotional disturbance if removed from the care of the child's foster parent or relative as diagnosed by a psychiatrist or psychologist.

How long does the subsidy last?

The adoption subsidy will continue until the child’s 18th birthday if the adoptive parents remain legally and financially responsible for the child. The adoption subsidy may continue through the age of 21 if the child is residing with the adoptive parent and is continuously enrolled in and regularly attending school, unless the child has received a high school diploma or certificate of equivalency (GED).

The adoption subsidy may be terminated if the Adoption Subsidy Program determines the adoptive parents are no longer legally responsible for the support of the child including if the child joins the military or marries or the adoptive parents are no longer providing support to the child.

If something happens to me does the adoption subsidy transfer to my child’s caregiver?

No. The subsidy will end if you are no longer able to care for your child. If a subsequent caregiver adopts, the child will likely continue to be eligible for adoption subsidy under a new agreement with that adoptive parent.

The adoptive parents are responsible for reporting changes immediately to Adoption Subsidy. This includes if the child: has a change of address or no longer resides with the adoptive parents; receives monetary benefits or there is a change in benefits; is no longer attending school or if the child or parent dies.

TYPES OF SUBSIDY

The department may provide one or more of the following types of adoption subsidy for the eligible child, as determined by the needs of the child:

- medical/dental/mental health care through Title XIX eligibility;
- maintenance payments;
- special services subsidy; and
- reimbursement of nonrecurring adoption expenses.

HEALTH CARE

Almost all adoption subsidy children receive medical, dental and mental health coverage through the Arizona Health Care Cost Containment System (AHCCCS) or Medicaid. Contact the Adoption Subsidy Program for information about exceptions.

Medical and dental care is provided in the community through a number of different AHCCCS/Medicaid health plans and providers. In Arizona, mental health care is provided through the Regional Behavioral Health Authorities (RBHA) and their providers contracted through the Department of Health Services.

Médico e que proporcione en las recursos relevo una número de entre obtener información referente a las excepciones.

en inglés) o Medicaid. Comuníquese con el Programa de Subsidio para Contención de Costos de Sanidad de Arizona (AHCCCS por sus siglas cobertura médica, dental y de salud mental mediante el Sistema de Casi todos los menores bajo el subsidio para adopción reciben

COBERTURA MÉDICA

- reembolso de los gastos de adopción no recurrentes.
 - subsidio de servicios especiales; y
 - pagos de manutención;
 - atención médica, dental y de salud mental mediante la admisión bajo Título XIX;
- El departamento puede proporcionar uno o más de los siguientes tipos de Subsidio para Adopción para un menor admisible, según las necesidades del menor:

TIPOS DE SUBSIDIO

Los padres adoptivos tienen la responsabilidad de informar los cambios de inmediata al subsidio para adopción. Esto incluye si el menor cambia de domicilio, o ya no reside con los padres adoptivos; recibe beneficios monetarios o hay un cambio a los beneficios; ya no asiste a la escuela o si el menor o el padre se muera.

acuerdo con aquel padre adoptivo. con su derecho para recibir el subsidio para adopción bajo un nuevo encargo subsecuente lo adopte, el menor probablemente continuará No. El subsidio terminará si usted ya no puede cuidar de su hijo/a. Si el

Si algo me pasara? puede transferir el subsidio al encargado de mi hijo/a?

Se puede terminar el subsidio para adopción si el Programa de Subsidio para Adopción determina que los padres adoptivos ya no tienen la responsabilidad legal de apoyar al menor incluyendo si el menor se ingrese al militar o casarse o los padres adoptivos ya no proporcionan apoyo al menor.

Es posible que el subsidio para adopción continúe hasta que el menor cumple los 21 años de edad si siga viviendo con el padre adoptivo y está matriculado y asiste a la escuela de manera regular y continuo, a menos que el menor ha recibido un diploma de la escuela secundaria o de equivalencia general (GED por sus siglas en inglés).

El Subsidio para Adopción continuará hasta el menor cumple 18 años si los padres adoptivos quedan con la responsabilidad legal y financiera del menor.

Cuánto dura el subsidio?

El subsidio de manutención es un pago mensual regular que se le proporciona al padre adoptivo para ayudarle a pagar el tiempo cuidado y gastos extras requeridos para cuidar de un menor adoptivo con necesidades especiales. La cantidad del pago de subsidio varía y se base en las necesidades especiales del menor y el tiempo cuidado y gastos extras necesarias para cuidar de un menor adoptivo con necesidades especiales. El pago de manutención tiene el propósito de ayudar a la familia para que

SUBSIDIO DE MANUTENCIÓN

Usted seleccionará el plan de AHCCCS para su hijo/a y consulta con los médicos, proveedores y las instalaciones de este plan.

? Puedo consultar con mi propio médico?

AHCCCS o Medicaid tiene la responsabilidad de coordinar los beneficios que puede incluir el costo de los copagos.

? Quién cubra los copagos si el menor tiene cobertura de seguro privado?

No. Sin embargo, si los padres tienen seguro privado que puede cubrir al menor, se espera que se agregue el menor a su cobertura a menos que sea un costo prohibitivo. El AHCCCS o la Medicaid será la cobertura secundaria.

? Los padres adoptivos tienen que proporcionar seguro privado al menor?

Si el menor tiene derecho a recibir el subsidio para adopción, el menor es categóricamente tiene derecho a AHCCCS, y por lo tanto no se considera los ingresos familiares.

? Cuenta nuestros ingresos hacia la admisibilidad de AHCCCS?

El CMDP termina en la fecha de la Adopción y la cobertura de AHCCCS empieza. Sin embargo AHCCCS toma algunas semanas para tratar el cambio y notifi car a los padres del nuevo plan de AHCCCS. Es importante que surta los medicamentos antes de la adopción y que no programar consultas médicas y dentales hasta algunas semanas después de la adopción. Se cubren las emergencias, puede que necesite aclaración adicional.

? Cuando terminará CMDP y empezará el AHCCCS?

El DCS notifi ca al AHCCCS de la admisibilidad del menor cuando recibe la orden de adopción fi nal. Luego, el AHCCCS avisa al padre adoptivo que seleccione un plan de salud. AHCCCS/ salud planes e proporcione. En Arizona, los servicios de salud mental se prestan mediante las Autoridades de Salud Mental Regionales (RBHA por sus siglas en inglés) y sus proveedores contratistas a través del Departamento de Sanidad.

DCS notifi es AHCCCS of the child’s eligibility when the final order of adoption is received. AHCCCS then notifi es the adoptive parent to choose a health plan.

When does CMDP end and AHCCCS begin?

CMDP ends on the date of the adoption and AHCCCS coverage begins. However, it takes a couple of weeks for AHCCCS to process the change and notify the parents of the new AHCCCS health plan. It is important that medications be refilled prior to the adoption, and that routine medical and dental appointments not be scheduled for a few weeks after the adoption. Emergencies are covered, but it may take additional clarification.

Does our income count toward AHCCCS eligibility?

If the child is eligible for adoption subsidy, the child is categorically eligible for AHCCCS, and therefore the family’s income is not considered.

Do the adoptive parents have to provide private insurance for the child?

No. However, if the parents have private insurance that can cover the child it is the expectation that they will add the child, unless it is cost prohibitive. AHCCCS/ Medicaid would then be secondary coverage.

Who covers co-pays if the child is covered by private insurance?

It is responsibility of AHCCCS/Medicaid to coordinate benefits that may include the cost of co-pays.

Can I use my own doctor?

You will choose the AHCCCS plan for your child and use the physicians, providers and facilities of that plan.

MAINTENANCE SUBSIDY

Maintenance subsidy is a regular monthly payment provided to the adoptive parent to assist with the extra time, care and expense required to care for an adopted child with special needs. The amount of the subsidy payment varies and is based on the severity of the special needs of the child, and the time, care and expense involved in meeting the child’s needs. The maintenance payment is intended to assist the family so that they are able to adopt and care for a child with special needs, but it is not expected to cover all the daily living expenses.

Maintenance subsidy rates are negotiated with the adoptive family based on the needs of the child and generally mirror the foster care rate the child receives or for which they qualify. **The maximum amount can be no more than the amount that would have been paid to a family foster home.**

Will the maintenance subsidy cover all of the costs of the child’s care?

No. The adoptive parents are responsible for the child’s living expenses. The maintenance payment is intended to assist with the extra expenses involved in caring for a child with special needs.

Do all Adoption Subsidy children receive a maintenance payment?

No, not all children receiving Adoption Subsidy are eligible for Adoption Subsidy maintenance. The maintenance is based on the special needs of the child and circumstances of the family. For example, a young child who is determined eligible for Adoption Subsidy based on his high risk of disabilities may not have any current needs beyond those normally expected for any child. This child may not receive adoption subsidy maintenance.

Why do some children receive higher rates than others?

Adoption Subsidy maintenance amount is based on the specific special needs of each child and the extra time, care, supervision and expense needed to meet the child’s special needs. **The child cannot receive a rate higher than the amount that would have been paid if the child were in a family foster home.**

Why doesn’t Adoption Subsidy pay the higher rates received by therapeutic (HCTC) and Division of Developmental Disabilities (DDD) child developmental homes?

These homes are paid to provide professional care for the child in addition to the foster care rate. When the caregiver decides to adopt, the role changes from professional provider to adoptive parent. Adoption Subsidy maintenance is provided to assist the adoptive family with the costs of caring for a special needs child, not to replace the income for providing professional care. The caregiver is now the parent and the child is eligible to receive therapeutic or habilitation services from other providers.

Will Adoption Subsidy subtract other benefits such as Social Security (SSA) or Supplemental Security Income (SSI)?

Adoption Subsidy subtracts some benefits such as SSA death or disability benefits. SSI is not subtracted, but the adoptive parent must report the receipt of Adoption Subsidy maintenance to Social Security. Frequently, the child will no longer qualify for SSI after the adoption.

Will receipt of Adoption Subsidy affect other benefits such as TANF, Nutrition Assistance, WIC or school lunch?

Yes, other benefits may be affected. The adoptive parent must report the receipt of Adoption Subsidy maintenance payments to the benefit offices such as Family Assistance, Social Security or the school. The benefits may be reduced depending on the family’s income including

Se le pagan a estos hogares por proporcionar cuidado profesional para el menor además de la tasa de crianza temporal. Cuando un cuidador decide adoptar a un menor, se cambia el papel de un proveedor profesional a lo de un padre adoptivo. La manutención del Subsidio para Adopción se proporcione a la familia adoptiva para ayudar a pagar los costos de cuidar de un menor con necesidades especiales, pero no para reemplazar los ingresos por proporcionar cuidado profesional. El cuidador ahora es el padre y el menor tiene derecho a recibir servicios terapéuticos o de habilitación de otros proveedores.

¿Por qué el Subsidio para Adopción no paga las tasas más altas que reciben los hogares terapéuticos y de la División de Discapacidades del Desarrollo (DDD)?
en un hogar bajo crianza temporal.

¿Por qué reciben algunos menores una tarifa más alta que otros?
La cantidad de manutención del Subsidio para Adopción se base en las necesidades especiales de cada menor y el tiempo, cuidado, supervisión y gastos extras necesarios para satisfacer las necesidades especiales del menor. El menor no puede recibir una tasa mayor que la cantidad que hubiera sido pagado si el menor estuviera

No. No todos los menores que tienen derecho a recibir el subsidio para adopción tienen derecho a recibir un pago de manutención del subsidio para adopción. La manutención se base en las necesidades especiales del menor y las circunstancias de la familia. Por ejemplo, es posible que un niño se le determine que tiene derecho a recibir el Subsidio para Adopción a base de su alto riesgo de discapacidades no tenga algunas necesidades además de las que se espera normalmente de cualquier menor. Este menor no puede recibir manutención del Subsidio para Adopción.

¿Reciben también todos los menores que reciben el subsidio para adopción un pago de manutención?
un menor con necesidades especiales.

No. Los padres adoptivos tienen la responsabilidad de los gastos de vivienda del menor. El pago de manutención tiene el propósito de ayudar a la familia a pagar los gastos extras relacionados con cuidar de un menor con necesidades especiales.

¿El subsidio de manutención cubrirá todos los gastos de cuidado del menor?
Las tarifas de subsidio de manutención se estipulan con la familia adoptiva a base de las necesidades del menor y por lo general reflejan la tarifa de crianza temporal que recibe el menor o por lo cual recibiría un hogar sustituto.
no se espera que el pago cubra todos los gastos de estadía diurnos. Puedan adoptar y cuidar a un menor con necesidades especiales, pero

? El Subsidio para Adopción deducir otros beneficios tales como Seguro Social (SSA) o Ingresos Suplementarios de Seguridad (SSI)?

Subsidio para Adopción sustraer algunos beneficios tales como SSA, beneficio por muerte o por discapacidad. SSI no se deduce, pero el padre adoptivo tiene que informar de la recepción de manutención del subsidio para adopción a la Administración de Seguro Social. Con frecuencia el menor ya no tiene derecho a recibir SSI después de la adopción.

? Puede la recepción de Subsidio para Adopción afectar otros beneficios tales como TANF, Asistencia de Alimenticia, WIC o almuerzos escolares?

Sí, se pueden afectar otros beneficios. El padre adoptivo tiene que informarnos de la recepción de los pagos de manutención del Subsidio para Adopción a las oficinas de beneficios tales como Asistencia a Familias, Seguro Social o a la escuela. Los beneficios pueden reducirse dependiente de los ingresos de la familia incluso del subsidio para adopción. El padre adoptivo tiene que informarnos al Subsidio para Adopción cualquier otro beneficio que recibe el menor.

? Cambiará alguna vez el pago de manutención del menor?

La tarifa inicial se base en las necesidades del menor al momento de solicitud y pueden o no ser la misma que la tarifa que recibe cuando estaba bajo crianza temporal. Si se cambian las necesidades del menor o se cambian otros beneficios que recibe el menor, es posible que pueda renegociar la cantidad del subsidio.

? Si se aprueba la manutención, ¿Qué se requiere y cuándo se recibe?

Si se aprueba que el menor reciba manutención, se le envía un cheque mensual al padre adoptivo entre el 1ro y 15 del mes. No se requiere ningún papel adicional de los padres adoptivos.

? Es mi manutención del subsidio para adopción imponible?

El estado no emite un IRS-1099 para la manutención del Subsidio para Adopción. Debido a que los impuestos de cada persona son específicos a su situación, Subsidio para Adopción no puede aconsejarlo sobre los impuestos. Por favor dirija sus preguntas sobre los impuestos a los IRS o a un profesional de impuestos.

SUBSIDIO PARA SERVICIOS ESPECIALES

El subsidio de Servicios Especiales se proporciona en casos de necesidades extraordinarias, infrecuentes o poco comunes relacionadas a las condiciones de necesidades especiales preexistentes del menor listado en el Acuerdo del Subsidio para Adopción que AHCCCS o Medicaid, ni la RBHA, la escuela ni otros recursos ni públicos ni privados pueden satisfacer. **Todos los servicios especiales necesitan la aprobación del programa de Subsidio para Adopción antes de recibir el servicio.**

the adoption subsidy. The adoptive parent must report to Adoption Subsidy any other benefits the child receives.

Will the child's maintenance payment ever change?

The initial rate is based on the child's needs at the time of application and may or may not be the same as the rate being received in foster care. If the needs of the child or other benefits received for the child change, the subsidy maintenance amount may be renegotiated.

If maintenance is approved what is required and when is it received?

If the child is approved for maintenance, the check is sent monthly to the adoptive parent between the 1st and 15th of the month. No additional paperwork is required from the adoptive parent.

Is my Adoption Subsidy maintenance taxable?

The state does not issue an IRS-1099 for Adoption Subsidy maintenance. Since each person's taxes are specific to their situation, Adoption Subsidy cannot give tax advice. Please refer your tax questions to the IRS or a tax professional.

SPECIAL SERVICES SUBSIDY

Special Services subsidy is provided for extraordinary, infrequent or uncommon needs related to the pre-existing special needs conditions of the child on the Adoption Subsidy agreement that cannot be met by AHCCCS/Medicaid, RBHA, school or other public or private resources.

All special services must be authorized by the Adoption Subsidy Program prior to receipt of the service.

Before applying to the Adoption Subsidy Program for Special Services payment, the adoptive family must exhaust all other resources, including private insurance, AHCCCS/Medicaid, RBHA, ALTCS and public school district services. The family is expected to participate to the extent possible in providing special services.

Special services must be:

- related to a special needs condition listed on the Adoption Subsidy agreement;
- necessary to improve or maintain the adopted child's functioning as documented by an appropriate qualified professional;
- provided by a qualified professional approved by the Department;
- provided in the least restrictive environment and as close as possible to the family's residence;
- in accordance with the Standard of Care; and
- not otherwise covered by or provided through maintenance subsidy, medical, dental or mental health subsidy, or other resources for which the adopted child is eligible.

Special Services subsidy does not include:

- payment for services to meet needs other than the pre-existing special needs conditions specifically listed in the Adoption Subsidy agreement;
- payment for medical, dental, or orthodontia services usually considered to be routine or cosmetic, such as well-child checkups, immunizations, and other services not related to the child’s special needs conditions on the Adoption Subsidy agreement;
- payment for health-related services that are not medically necessary, as determined by a health service professional;
- payment for social or recreational services such as child care, dance lessons, sports fees, camps, and similar services;
- payment for personal or clothing allowance; and
- payment for educational services that are not necessary to meet the special needs conditions specifically listed in the Adoption Subsidy agreement, or services for which the school district is responsible.

If a special service is authorized, will there be a cost to the parent?

There may be. Adoption Subsidy pays for approved services at rates established by AHCCCS, DCS, DDD and the Adoption Subsidy Program. The provider may charge the full cost of the service. Adoption Subsidy will only pay at the government established rate (minus any insurance payment). The adoptive parent is responsible for any difference.

What services can my child receive from Adoption Subsidy?

There is not a list of services that a child can receive. The services for each child are based on that child’s pre-existing conditions on the Adoption Subsidy agreement, and the other resources that are available to the child. If there are no conditions on a child’s agreement, then no services are available.

Does Adoption Subsidy pay for day care?

No. Adoption Subsidy does not pay for the costs of day care. DCS day care ends when the adoption is final.

Does Adoption Subsidy pay for respite?

Respite is a special service and the need for services must be related to each child’s conditions on the Adoption Subsidy agreement. Approval for services, including respite, are based on the child’s needs, and must first be exhausted from private and public health coverage and other community resources. Respite from other resources must be used or denied prior to receiving respite from Adoption Subsidy. If respite services are determined necessary, the services must be prior authorized by Adoption Subsidy.

Antes de solicitar el Programa de Subsidio para Adopcion para recibir pagos por servicios especiales, la familia adoptiva tiene que agotar todos los demás recursos, incluso el seguro privado, AHCCCS o Medicaid, RBHA, ALTC e las pública escuela y otros recursos públicos o privados. Se espera que la familia participe, hasta donde sea posible para proporcionar los servicios especiales.

Los servicios especiales tienen que:

- relacionarse a la condición de necesidad especial listado en el acuerdo de Subsidio para Adopción;
- ser necesario para mejorar o mantener el funcionamiento del menor adoptivo según la documentación de un profesional califi cado apropiado;
- proporcionarse por un profesional califi cado que el Departamento aprueba;
- proporcionarse en el ambiente menos restrictivo y tan cerca a la residencia familiar que sea posible;
- conforme al Estándar de Cuidado; y
- no ser cubierto de otra manera ni proporcionado mediante el subsidio de manutención, subsidio médico, dental o de salud mental, ni de otros recursos a los cuales el menor tiene derecho.

El subsidio de Servicios Especiales no incluye:

- pagos por servicios para satisfacer necesidades apartes de las condiciones de necesidades especiales preexistentes listadas específicamente en el acuerdo de subsidio para adopción;
- pagos por servicios médicos, dentales o de ortodoncia generalmente considerados de rutina o estéticos, como chequeos de rutina para niños, inmunizaciones y otros servicios no relacionados con las condiciones de necesidades especiales del niño en el acuerdo de Subsidio de Adopción,
- pagos por servicios relacionados a la salud, que no son necesarios médicamente, según la determinación de un profesional de servicios de sanidad;
- pagos por servicios sociales o recreativos tales como cuidado de niños, clases de danza, pagos deportivos, campamentos, y servicios similares;
- pagos por subsidio personal o para ropa; y
- pagos por servicios educativos que no son necesarios para satisfacer las condiciones de necesidades especiales listadas en el acuerdo de Subsidio para Adopción, o servicios por los cuales el distrito tiene la responsabilidad.

Si autoriza un servicio especial ¿hay un costo para el padre?

Es posible. Subsidio para Adopción paga los servicios aprobados a las tasas establecidas por el AHCCCS, el DCS, la regla para DDD y el Programa de Subsidio

El reembolso de los gastos de adopción no recurrentes. es un reembolso de sola una vez, hasta \$2,000 por menor, para los gastos razonables y necesarios tales como cuotas de adopción, costos legales, honorarios de abogado, y los gastos relacionados directamente al proceso legal de adoptar a un menor con necesidades especiales. Solamente los gastos reales se reembolsan y la solicitud de pago tiene que recibirse dentro de 9 meses de la fecha de la orden de adopción.

GASTOS DE ADOPCIÓN NO-RECURRENTE

No. No hay fondos del subsidio para adopción para ayudar con los costos de la universidad. Una vez que el menor cumpla los 18 años y se haya graduado de la secundaria o haya recibido un GED. Si el menor se le adoptó después de que haya cumplido 16 años, es posible que pueda tener derecho a recibir asistencia mediante el vale para Educación y Capacitación (ETV por sus siglas en inglés). Solicitantes pueden acceder la solicitud en www.statevoucher.org.

¿Subsidio para Adopción paga la universidad?

Relieve es un servicio especial y la necesidad de los servicios tiene que relacionarse a las condiciones bajo el acuerdo de Subsidio para Adopción del menor. La aprobación de servicios incluyendo los de relieve son basados en las necesidades del menor y se debe agotar de los recursos de seguro y público y los en la comunidad. Se tiene que utilizar o denegar el relieve de otros recursos antes de recibir el servicio del Subsidio para Adopción. Si se determine que necesita los servicios de relieve, el Subsidio para Adopción tiene que autorizar ellos por adelantado.

¿El Subsidio para Adopción paga el relieve?

No. El Subsidio para Adopción no paga los costos de cuidado de niños. El cuidado de niños de DCS termine cuando se fi nalice la adopción.

¿El Subsidio para Adopción paga el cuidado de niños?

No hay una lista de servicios que un menor puede recibir. Se basen los servicios para cada menor en las condiciones preexistentes de aquel menor que se listan en el Acuerdo de Subsidio para Adopción y los otros recursos de los que el menor puede disponer. Si no hay condiciones en el acuerdo de un menor, entonces no hay ningunos servicios disponibles.

¿Cuáles servicios puede recibir mi hijo/a del Subsidio para Adopción?

para Adopción. El proveedor puede cobrar el costo completo del servicio. Subsidio para Adopción solamente pagará a la tarifa establecida por el gobierno, (menos cualquier pago de seguro). Los padres adoptivos tienen la responsabilidad de pagar la diferencia.

Does Adoption Subsidy pay for college?

No. There are no Adoption Subsidy funds to assist with college. Adoption Subsidy ends once the youth is 18 years old and graduates from high school or receives a GED. If the youth was adopted after age 16, he/she may be eligible to receive assistance through the Education and Training voucher (ETV). Applicants may access the application at www.statevoucher.org.

Non-recurring Adoption Expenses

Reimbursement of nonrecurring adoption expenses is a one-time reimbursement, up to \$2,000 per child, for reasonable and necessary expenses such as adoption fees, court costs, attorney fees, and expenses directly related to the legal process of adopting a child with special needs.

Only actual expenses are reimbursed and the request for payment must be received within 9 months of the date the adoption is final.

What expenses are not reimbursable?

Family counseling, pre-placement visitation, remodeling or alteration of the adoptive parent's home and any other expenses not related to the legal process of the adoption are not reimbursable.

APPLICATION PROCESS

There are a number of forms and documents required to determine eligibility. The adoption worker will assist the parent with the application. The adoption worker completes some of the forms and assists the adoptive parents in completing the others. Professional documentation of the child's pre-existing conditions must be attached to the application. The documentation must be completed by a professional who has expertise in the area of the diagnosis.

All applications, regardless of which agency placed the child, are submitted to the Adoption Subsidy Program and are reviewed by the Management Review to determine eligibility. The Adoption Subsidy agreement must be signed by the adoptive parents and the Adoption Subsidy supervisor before the adoption is final.

When do I apply for subsidy?

Parents adopting a special needs child should submit their application about the time they file the Petition to Adopt, and at least 60 days before the final adoption hearing.

The Adoption Subsidy agreement must be negotiated before the adoption is final. The agreement must be signed by the adoptive parent and the Adoption Subsidy supervisor before the adoption is final.

When does the subsidy begin?

Adoption Subsidy maintenance payments may begin after the Adoption Subsidy agreement has been signed by the adoptive parents and the Adoption Subsidy supervisor, and the Petition to Adopt has been filed.

Health coverage (AHCCCS/Medicaid) and authorized Special Services may begin when the adoption is final.

Non-recurring adoption expenses are reimbursed after the bills have been submitted. The bills must be submitted within 9 months of the date the adoption is final.

ADOPTION SUBSIDY FOR A CHILD WHO LIVES OUTSIDE OF ARIZONA

To protect the interests of Adoption Subsidy children who move or are placed across state lines, the department follows all rules and procedures required by the Interstate Compact on Adoption and Medical Assistance (ICAMA). The Adoption Subsidy agreement remains in effect regardless of the state of residence of the child and adoptive parents.

Adoption Subsidy maintenance payments are provided to adoptive parents living outside of Arizona in the same manner as those residing in Arizona.

Children who have Title IV-E Adoption Subsidy agreements are eligible for Medicaid health coverage in their state of residence. Children who have state adoption subsidy agreements (*not Title IV-E eligible*) are eligible for Medicaid health coverage if they reside in a reciprocating state. *Contact the Adoption Subsidy Program for information about non-reciprocating states (HI, IL, NH, NM, NV).*

The adoptive parents must request and be approved for Special Services subsidy for necessary services prior to the receipt of the services.

The need for Special Services must be related to the pre-existing special needs conditions on the Adoption Subsidy agreement.

Adoptive parents who move from Arizona or move between places outside Arizona must notify their Adoption Subsidy worker immediately. Adoption Subsidy must complete the paperwork to transfer the Medicaid coverage.

Cuales gastos no se pueden reembolsar?

Terapia familiar, visitas antes de la colocación, remodelación o alteración del hogar de los padres adoptivos y cualesquiera otros gastos no relacionados al proceso legal de adopción que no se pueden reembolsar.

PROCESO DE SOLICITUD

Hay varios formularios y documentos requeridos para determinar la admisibilidad. El trabajador de adopción le ayudará a llenar la solicitud. El trabajador de adopción llene algunos de los formularios y les ayuda a los padres adoptivos a llenar los demás. Documentación profesional de las condiciones preexistentes tiene que adjuntarse a la solicitud. Un profesional que es un experto en el área del diagnóstico, tiene que llenar la documentación.

Todas solicitudes, sin importar cual agencia se le coloco al menor, se presentan al programa de Subsidio de Adopción y el equipo de revisión de la administración las revisa para determinar la admisibilidad. Los padres adoptivos y el supervisor de subsidio para adopción tienen que firmar el acuerdo antes de finalizar la adopción.

Cuando solicito el subsidio?

Padres que adoptan a un menor con necesidades especiales debe de presentar su solicitud al momento que tramitan la petición de adopción y al menos 60 días antes de la audiencia de adopción final.

Se tiene que negociar el acuerdo de Subsidio para Adopción antes de fi nalizar la adopción. **Los padres adoptivos y el supervisor de subsidio para Adopción tienen que firmar el acuerdo antes de fi nalizar la adopción.**

Cuando empieza el subsidio?

Pagos de manutención del Subsidio para Adopción pueden empezar después de que los padres adoptivos y el supervisor de Subsidio para Adopción hayan firmado el acuerdo de Subsidio para Adopción y se haya sido tramitado la petición de adopción.

Seguro médico (AHCCCS o Medicaid) y Servicios especiales que hayan sido autorizado puedan empezar al momento de fi nalizar la adopción. Los gastos de adopción no recurrentes se reembolsan después de que se hayan tramitado las facturaciones. Tiene que presentar las facturaciones dentro de los 9 meses de la fecha de la sentencia fi nal de la adopción.

Los gerentes de caso del Subsidio para Adopción se designan para todos los menores que tengan aprobación. A las familias, se les informa del nombre, la dirección y el número de teléfono de ese gerente.

MANEJO DE CASO

Se utiliza la información en la Revisión Anual para confirmar que el menor todavía está bajo el cuidado y custodia de los padres adoptivos y proporcionaré noticias del menor.

El padre adoptivo se le envía un formulario de Revisión Anual del Subsidio para Adopción. **El padre tiene que llenar y devolver el formulario de revisión al programa de Subsidio para Adopción dentro de los 30 días.**

REVISIÓN ANUAL

La necesidad de servicios especiales debe relacionarse a las condiciones preexistentes listadas en el acuerdo de Subsidio para Adopción. Los padres adoptivos que se mudan de Arizona o se mudan entre lugares afuera de Arizona, tiene que notificar al su gerente de caso de inmediato. Subsidio para Adopción tiene que llenar el papelero para que transfiera la cobertura de Medicaid.

Los padres adoptivos tienen que solicitar y tener aprobación para el subsidio de Servicios Especiales para los servicios necesarios antes de recibir dichos servicios.

Para proteger los intereses de los menores que reciben tal subsidio para adopción que trasladan o sean colocados en otros estados, el departamento siga todas las reglas y los procedimientos requeridos el Pacto Interestatal sobre Adopción y Asistencia Médica (ICAMA por sus siglas en inglés). El acuerdo de Subsidio para Adopción sigue vigente sin importar el estado de residencia del menor y los padres adoptivos. El subsidio de manutención es un pago mensual regular que se le proporcione al padre adoptivo para ayudarle pagar el tiempo cuidado y gastos extras requeridos para cuidado de un menor adoptivo con necesidades. Los menores que tienen acuerdos de Subsidio para Adopción bajo el Título IV-E, tienen derecho a recibir cobertura de Medicaid en el estado de su residencia. Los menores que tienen acuerdos de Subsidio para Adopción acuerdo (que no están bajo Título IV-E) tienen derecho a recibir cobertura de Medicaid si residen fuera de Arizona en un estado con reciprocidad. Comuníquese con el Programa de Subsidio para Adopción para obtener información sobre los estados que no tienen un acuerdo de reciprocidad (HI, IL, NH, NM, NV).

DE ARIZONA

SUBSIDIO PARA ADOCIÓN PARA UN MENOR QUE VIVE FUERA

ANNUAL REVIEW

The adoptive parent is sent an Adoption Subsidy Annual Review form. The parent must complete and return the review form to the Adoption Subsidy program within 30 days.

Information on the annual review is used to confirm that the child is still in the care and custody of the adoptive parents and to provide an update on the child.

CASE MANAGEMENT

Adoption Subsidy case managers are appointed for all approved children. Families are notified of the case manager's name, address, email and telephone number. Case management services are directed at supporting the integration and stability of the child within the adoptive family.

If requested by the adoptive parents, the Adoption Subsidy case manager may provide the following services: assistance in locating and obtaining services through community resources; assistance with requests for special services; information about payments and service authorizations and assistance in completing annual reviews.

What is the difference between Foster Care and Adoption Subsidy?

The primary difference is that the child is no longer in the custody of DCS or an agency. The child is now in the custody of the adoptive parent who will make decisions about the child. An Adoption Subsidy case manager will be assigned, but s/he will not make home visits or contact the adoptive family unless the parent requests assistance. The adoptive parent is encouraged to contact the case manager with any questions or concerns.

APPEALS

An applicant may appeal the department's decision to deny, reduce or terminate adoption subsidy. A request for an appeal must be made to Adoption Subsidy in writing no later than 15 calendar days from the postmark of the written notice of the action. The request for appeal shall specify the action being appealed, the reasons for the appeal, and a brief summary of why the department's action was erroneous, unlawful or improper.

The DCS Adoption Subsidy Behavioral Health Specialist or Adoption Subsidy supervisor will coordinate appeals in accordance with the requirements of Arizona Administrative Code Title 21, Chapter 1, Article 3, Appeals and Hearings.

Los servicios de manejo de caso se dirijan a respaldar la integración y la estabilidad del menor dentro de la familia adoptiva.

Si los padres adoptivos lo solicitan, el gerente de caso del Subsidio para Adopción puede prestar los siguientes servicios: ayuda a localizar y conseguir servicios a través de los recursos comunitarios; ayuda a solicitar servicios especiales; información sobre los pagos y las autorizaciones de servicio y ayuda a completar las revisiones anuales.

?Cuál es la diferencia entre un subsidio de Crianza Temporal y para Adopción?

La diferencia principal es que el menor ya no está bajo la custodia del DCS ni una agencia. Ahora el menor está bajo la custodia del padre adoptivo quien tomará las decisiones sobre el menor. Se le asignará a un gerente de caso del Subsidio para Adopción, pero él o ella no le visita en casa ni comunicarse con la familia adoptiva a menos que el padre requiera ayuda. Se le anima al padre adoptivo que comuníquese con el gerente de caso si tiene alguna pregunta o duda.

APELACIONES

Un solicitante puede apelar la decisión departamental de denegar, reducir o terminar el subsidio para adopción. Hay que hacer la solicitud de apelación por escrito al Subsidio para Adopción a no más tardar de los 15 días calendario desde la fecha de matasellos del aviso de acción escrito. La solicitud de apelación habrá de especificar la acción que apela, las razones por la apelación, y un resumen breve de por qué la acción departamental fue errónea, ilegal o indebida.

El Especialista en Salud Conductual del Subsidio de Adopción de DCS o el Supervisor de Subsidio para Adopción coordinará las Apelaciones en conformidad con los requisitos del Código Administrativo de Arizona Título 21, capítulo 1, Artículo 3, Apelaciones y Audiencias.

CRÉDITO TRIBUTARIO

Es posible que pueda disponer de un crédito tributario federal si usted adopte a un menor con necesidades especiales. Para obtener información adicional, consulte con un profesional en impuestos o con el Servicios Federal de Impuestos Internos.

TAX CREDIT

A federal income tax credit may be available if you adopt a special needs child.

Consult a tax professional or the Internal Revenue Service for more information.